



本社・工場



### Communication Agent for Market Driven

私たちは常にお客様と同じ視点に立ち、  
エンドユーザーである「市場」を見つめながら  
情報発信をお手伝いするパートナーとして、  
存在価値を発揮してまいります。  
そして、コミュニケーションの背後に生まれる  
『長期信頼』を果敢に追い求めます。



ふくしまみちお  
代表取締役社長 福島理夫

福島印刷は新しい市場を切り拓きながら  
より新しい業態を目指し  
前進を続けてまいります

株主のみなさまには、ますますご清栄のこととお慶び申し上げます。

さて、第56期(平成19年8月21日から平成20年8月20日まで)の決算が終了いたしましたので、ここにご報告申し上げます。

当事業年度におけるわが国経済は、年度前半は堅調な企業業績に支えられ、設備投資の増加や雇用情勢の持ち直しから、景気は緩やかな回復傾向を示していましたが、年度後半には、米国のサブプライムローン問題、原油価格や素材価格の

高騰等により、景気は一気に減速傾向が進み停滞感が強まってきました。

印刷業界におきましては、IT化に伴う需要量の減少や受注競争の激化に伴う受注単価の下落傾向が続く中で、用紙価格の値上げが断行されるなど、原材料価格の上昇等により、依然として厳しい経営環境が続きました。

このような状況の中で、当社は「A4ブックUD(ユニバーサルデザイン)メール」、個人情報保護対応の「情報保護シール付はがき」などの戦略商品をレディメイド化し、お客様のお客様を意識したソリューション提案を展開してきました。また、生産部門では第二工場棟の有効活用と高速8色輪転印刷機の早期戦力化に取り組みました。設計部門においても、営業、生産技術、製造の連携を緊密に行い、設計力を強化し、つくる前のコストダウンを図る「ポジティブ設計」に取り組んできました。そして、当社独自の付加価値指標運営を推進し、分野別及び部門別の収益管理の徹底を図り、コストダウンと収益力の改善を進めました。

また、次年度から適用の内部統制システムの構築に向け、プロジェクトチームを中心に全社をあげて準備を進めてきました。

その結果、当事業年度の売上高は、前事業年度を19百万円(0.3%)上回る57億98百万円となりました。また、利益面においては、経常利益は前事業年度を72百万円(41.1%)上回る2億48百万円、当期純利益は特別損失に体育館の取壊し費用及び除却損を計上したため、前事業年度を37百万円(31.5%)下回る81百万円となりました。

株主のみなさまにおかれましては、今後とも格別のご指導ご鞭撻を賜りますようお願い申し上げます。

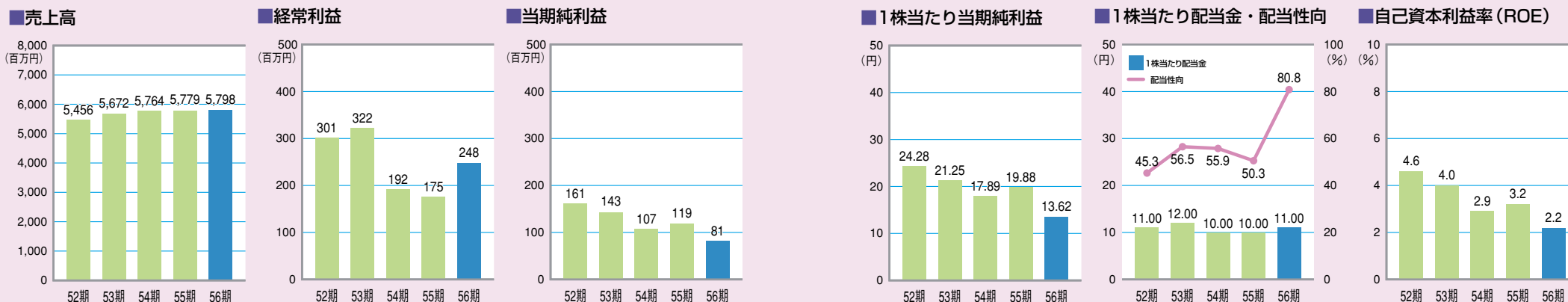

## 1 生産能力向上とサービスの高度化を目指します

好調なデータプリントサービス分野を強化するため、今年11月第二工場に高速インクジェットプリンタを導入します。これは大日本スクリーン製造が開発した最新のプリンタで、当社としては大型の設備投資額となる4億5千万円を投じます。

IT化による印刷需要が減少するなか、顧客データの加工、印刷から封入、発送までを手がけるデータプリントサービス事業が生み出す高い付加価値と今後の成長を期待しての導入となります。

このプリンタの導入により、高いレベルで品質とスピードが両立したフルカラーバリアブル印刷が可能となります。企業や自治体から受注した請求書や各種通知書などについて、デザイン重視の共通部分と、顧客ごとに異なるデータ部分を管理して一括印刷することができます。



■高速インクジェットプリンタ  
Truepress Jet520

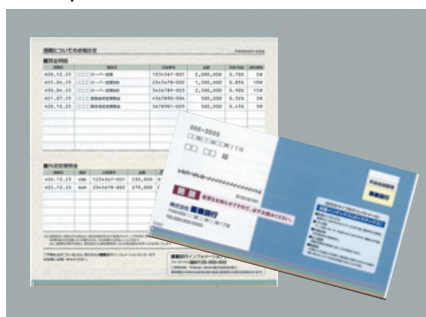

■最新プリンタでの印刷を予定している  
フルカラーPD Print

## 2 情報セキュリティ体制のより一層の強化を図ります

当社は情報加工サービス業者としてお預かり情報の重要性と取り扱リスクを正しく認識し、それに沿った情報セキュリティ体制を確立することが不可欠と考えています。

そのための取り組みや活動をまとめた「セキュリティレポート」を半期毎に発行しています。このレポートは公的認証を真に経営に活かすために奮闘している内容を公開している資料です。PDCAを実践している姿や、直面している課題に関してありのままに記載しています。

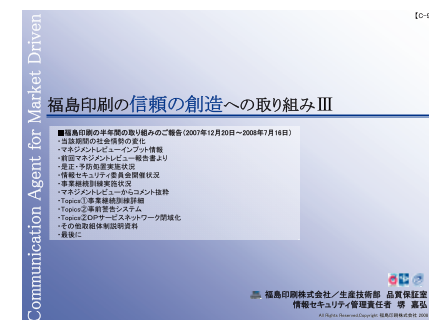

■56期下半期セキュリティレポート

## 3 内部統制システムによる経営の見える化を推進します

事業計画の確実な達成のためには、業務統制マネジメントを見える化し、財務報告の信頼性を確保することが必要です。当社では翌事業年度から上場企業に導入が義務づけられている「内部統制報告制度」を当事業年度からテスト実施いたしました。57期は本格実施初年度として、今後の内部統制制度の完成度を左右する重要な年度です。当社では「内部統制の全社理解と定着推進」をテーマに活動を進め、全社定着の成功を目指します。

製品別売上高

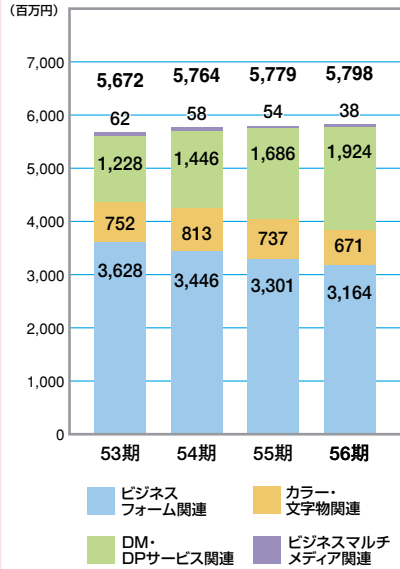

ビジネスフォーム関連

- 複写伝票などの帳票類
- 事務通信
- 情報保護はがき など

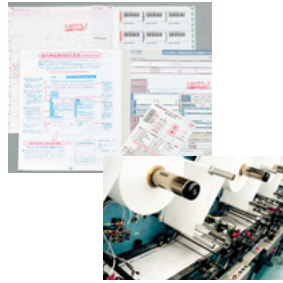

ビジネスフォーム関連は、当社独自技術のプライバシー保護を目的とした「情報保護シール付はがき」関連商品や金融機関及び官公庁向け「事務通信DP(データプリント)サービス」が好調に推移したものの、企業のIT化進展に伴う印刷需要の減少傾向に歯止めがかからず、売上高は前事業年度を1億36百万円(4.1%)下回る31億64百万円となりました。

売上高(単位:百万円)

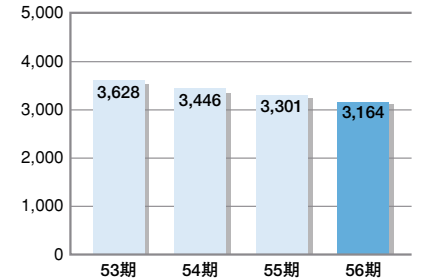

カラー・文字物関連

- 会社案内など広報系印刷物
- カタログなど販促系印刷物
- その他文字物印刷物 など



カラー・文字物等商業印刷分野は、競争激化により受注単価が下落するなど受注環境は厳しく苦戦を強いられました。売上高は前事業年度を65百万円(8.9%)下回る6億71百万円となりました。

売上高(単位:百万円)

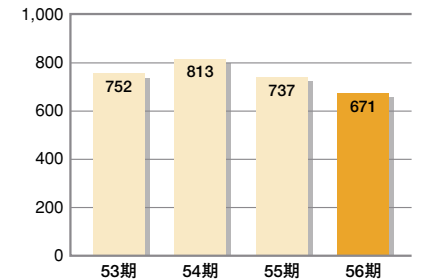

DM・DPサービス関連

- はがき型ダイレクトメール
- 封書型ダイレクトメール
- One to One データプリント など



当社「ならでは」商品の「A4ブックUDメール」は、商品ラインナップの強化を図ったこともあり、好調に伸ばいたしました。また、プライバシー保護対応のあと糊タイプはがきDM、お客様のお預かりデータを印刷物に出力するDPサービス業務も堅調に推移いたしました。その結果、売上高は前事業年度を2億37百万円(14.1%)上回る19億24百万円となりました。

売上高(単位:百万円)

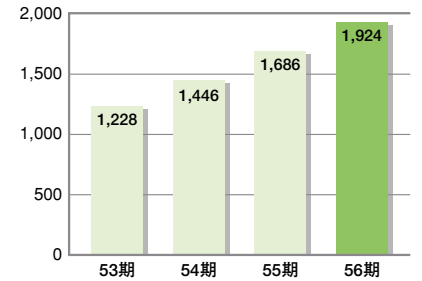

福島印刷の

4分野 シナジー業態

当社はビジネスフォーム(コンピュータ用連続帳票類)を基点に、カラー印刷、ダイレクトメール、事務通信、ビジネスマルチメディアへと事業分野を拡大してまいりました。そして4分野の相乗効果により、当社だからこそできる独自性(=ならでは)を追求しております。

ビジネスマルチメディア関連

- ホームページ
- データベース など

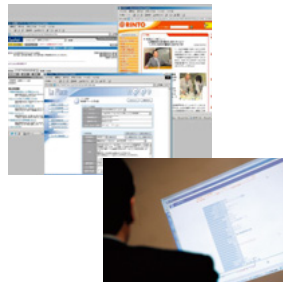

ホームページ、電子カタログ等商品DB(データベース)関連等Web関連商品の企画提案活動を展開しましたが、売上高は前事業年度を15百万円(29.2%)下回る38百万円となりました。

売上高(単位:百万円)

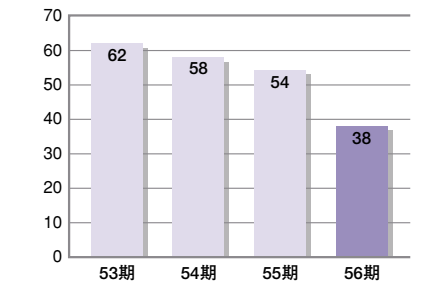



貸借対照表

| 科目              | 当事業年度<br>(平成20年8月20日) | 前事業年度<br>(平成19年8月20日) |
|-----------------|-----------------------|-----------------------|
| <b>【資産の部】</b>   |                       |                       |
| <b>流動資産</b>     | <b>2,259,448</b>      | <b>2,115,810</b>      |
| 現金及び預金          | 741,503               | 614,822               |
| 受取手形            | 443,979               | 431,712               |
| 売掛金             | 760,855               | 756,099               |
| 製品              | 115,232               | 118,696               |
| 半製品             | 17,913                | 18,569                |
| 原材料             | 52,748                | 51,742                |
| 仕掛品             | 59,651                | 54,718                |
| 貯蔵品             | 12,658                | 19,763                |
| 繰延税金資産          | 51,935                | 45,342                |
| その他             | 4,054                 | 6,361                 |
| 貸倒引当金           | △ 1,084               | △ 2,019               |
| <b>固定資産</b>     | <b>4,286,289</b>      | <b>4,735,243</b>      |
| <b>有形固定資産</b>   | <b>4,049,523</b>      | <b>4,419,967</b>      |
| 建物              | 1,868,182             | 1,976,220             |
| 構築物             | 49,053                | 58,976                |
| 機械及び装置          | 1,141,751             | 1,384,619             |
| 車両運搬具           | 13,276                | 18,789                |
| 工具器具備品          | 12,153                | 16,255                |
| 土地              | 965,106               | 965,106               |
| <b>無形固定資産</b>   | <b>5,922</b>          | <b>7,184</b>          |
| ソフトウェア          | 1,504                 | 2,766                 |
| その他             | 4,417                 | 4,417                 |
| <b>投資その他の資産</b> | <b>230,843</b>        | <b>308,091</b>        |
| 投資有価証券          | 87,504                | 119,635               |
| 出資金             | 2,670                 | 2,670                 |
| 長期貸付金           | —                     | 4,100                 |
| 破産・更生債権等        | 5,668                 | 5,120                 |
| 長期前払費用          | 16,541                | 18,960                |
| 前払年金費用          | 1,950                 | 42,134                |
| 役員年金            | 57,060                | 61,740                |
| その他             | 65,117                | 58,850                |
| 貸倒引当金           | △ 5,668               | △ 5,120               |
| <b>資産合計</b>     | <b>6,545,738</b>      | <b>6,851,053</b>      |

単位:千円

| 科目               | 当事業年度<br>(平成20年8月20日) | 前事業年度<br>(平成19年8月20日) |
|------------------|-----------------------|-----------------------|
| <b>【負債の部】</b>    |                       |                       |
| <b>流動負債</b>      | <b>1,461,593</b>      | <b>1,372,627</b>      |
| 買掛金              | 196,336               | 178,299               |
| 短期借入金            | 370,000               | 370,000               |
| 1年以内返済予定の長期借入金   | 355,920               | 355,920               |
| 未払金              | 109,406               | 104,914               |
| 未払費用             | 229,399               | 216,929               |
| 未払法人税等           | 108,266               | 67,068                |
| 賞与引当金            | 76,044                | 63,968                |
| 預り金              | 3,220                 | —                     |
| 役員賞与引当金          | 13,000                | 13,000                |
| その他              | —                     | 2,525                 |
| <b>固定負債</b>      | <b>1,376,976</b>      | <b>1,773,816</b>      |
| 長期借入金            | 1,267,420             | 1,623,340             |
| 繰延税金負債           | 52,248                | 86,899                |
| 役員退職慰労引当金        | 57,308                | 63,577                |
| <b>負債合計</b>      | <b>2,838,570</b>      | <b>3,146,443</b>      |
| <b>【純資産の部】</b>   |                       |                       |
| <b>株主資本</b>      | <b>3,714,017</b>      | <b>3,692,322</b>      |
| 資本金              | 460,000               | 460,000               |
| 資本剰余金            | 285,200               | 285,200               |
| 資本準備金            | 285,200               | 285,200               |
| <b>利益剰余金</b>     | <b>2,968,839</b>      | <b>2,947,122</b>      |
| 利益準備金            | 96,200                | 96,200                |
| その他利益剰余金         | 2,872,639             | 2,850,922             |
| 固定資産圧縮積立金        | 172,153               | 172,153               |
| 別途積立金            | 2,605,000             | 2,555,000             |
| 繰越利益剰余金          | 95,486                | 123,768               |
| 自己株式             | △ 22                  | —                     |
| <b>評価・換算差額等</b>  | <b>△ 6,849</b>        | <b>12,287</b>         |
| その他有価証券評価差額金     | △ 6,849               | 12,287                |
| <b>純資産合計</b>     | <b>3,707,167</b>      | <b>3,704,609</b>      |
| <b>負債及び純資産合計</b> | <b>6,545,738</b>      | <b>6,851,053</b>      |

(記載金額は千円未満切捨)

損益計算書

単位:千円

| 科目              | 当事業年度<br>(自平成19年8月21日<br>至平成20年8月20日) | 前事業年度<br>(自平成18年8月21日<br>至平成19年8月20日) |
|-----------------|---------------------------------------|---------------------------------------|
| 売上高             | 5,798,981                             | 5,779,217                             |
| 売上原価            | 4,221,893                             | 4,308,433                             |
| 売上総利益           | 1,577,087                             | 1,470,783                             |
| 販売費及び一般管理費      | 1,312,020                             | 1,274,229                             |
| <b>営業利益</b>     | <b>265,067</b>                        | <b>196,553</b>                        |
| 営業外収益           |                                       |                                       |
| 受取利息及び配当金       | 2,518                                 | 2,188                                 |
| その他             | 17,863                                | 19,998                                |
| 営業外費用           |                                       |                                       |
| 支払利息            | 36,601                                | 39,027                                |
| その他             | 529                                   | 3,780                                 |
| <b>経常利益</b>     | <b>248,317</b>                        | <b>175,933</b>                        |
| 特別利益            | 881                                   | 54,000                                |
| 特別損失            | 51,507                                | 7,559                                 |
| <b>税引前当期純利益</b> | <b>197,691</b>                        | <b>222,374</b>                        |
| 法人税、住民税及び事業税    | 119,000                               | 82,300                                |
| 法人税等調整額         | △ 28,250                              | 20,772                                |
| 過年度法人税等         | 25,224                                | —                                     |
| <b>当期純利益</b>    | <b>81,717</b>                         | <b>119,301</b>                        |

(記載金額は千円未満切捨)

■ 株主資本等変動計算書

(平成19年8月21日～平成20年8月20日)

単位:千円

|                             | 株主資本    |           |           |               |           |             |      | 株主資本<br>合計 | 評価・換算<br>差額等 |
|-----------------------------|---------|-----------|-----------|---------------|-----------|-------------|------|------------|--------------|
|                             | 資本金     | 資本<br>剰余金 |           | 利益剰余金         |           |             | 自己株式 |            |              |
|                             |         | 資本<br>準備金 | 利益<br>準備金 | 固定資産<br>圧縮積立金 | 別途<br>積立金 | 繰越利益<br>剰余金 |      |            |              |
| 平成19年8月20日残高                | 460,000 | 285,200   | 96,200    | 172,153       | 2,555,000 | 123,768     | —    | 3,692,322  | 12,287       |
| 事業年度中の変動額                   |         |           |           |               |           |             |      |            |              |
| 剰余金の配当                      |         |           |           |               |           | △ 30,000    |      | △ 30,000   |              |
| 剰余金の配当(中間配当)                |         |           |           |               |           | △ 30,000    |      | △ 30,000   |              |
| 別途積立金の積立                    |         |           |           |               | 50,000    | △ 50,000    |      | —          |              |
| 当期純利益                       |         |           |           |               |           | 81,717      |      | 81,717     |              |
| 自己株式の取得                     |         |           |           |               |           |             | △ 22 | △ 22       |              |
| 株主資本以外の項目の<br>事業年度中の変動額(純額) |         |           |           |               |           |             |      |            | △ 19,137     |
| 事業年度中の変動額合計                 | —       | —         | —         | —             | 50,000    | △ 28,283    | △ 22 | 21,695     | △ 19,137     |
| 平成20年8月20日残高                | 460,000 | 285,200   | 96,200    | 172,153       | 2,605,000 | 95,486      | △ 22 | 3,714,017  | △ 6,849      |

(記載金額は千円未満切捨)

■ キャッシュ・フロー計算書

単位:千円

| 科 目              | 当事業年度<br>(自平成19年8月21日<br>至平成20年8月20日) | 前事業年度<br>(自平成18年8月21日<br>至平成19年8月20日) |
|------------------|---------------------------------------|---------------------------------------|
| 営業活動によるキャッシュ・フロー | 617,688                               | 785,517                               |
| 投資活動によるキャッシュ・フロー | △ 60,460                              | △ 408,904                             |
| 財務活動によるキャッシュ・フロー | △ 415,746                             | △ 141,008                             |
| 現金及び現金同等物の増加額    | 141,481                               | 235,604                               |
| 現金及び現金同等物の期首残高   | 475,902                               | 240,297                               |
| 現金及び現金同等物の期末残高   | 617,383                               | 475,902                               |

(記載金額は千円未満切捨)

■ 株式の状況

- ①発行可能株式数 24,000,000株
- ②発行済株式の総数 6,000,000株
- ③株主数 1,963名
- ④大株主

| 株主名             | 当社への出資状況  |         |
|-----------------|-----------|---------|
|                 | 所有株式数(千株) | 出資比率(%) |
| 有限会社 アジリスト      | 1,500     | 25.00   |
| 名古屋中小企業投資育成株式会社 | 473       | 7.89    |
| 北国総合リース株式会社     | 304       | 5.07    |
| 株式会社北国銀行        | 280       | 4.67    |
| 福島島茂一           | 272       | 4.53    |
| 福島印刷従業員持株会      | 206       | 3.44    |
| 山崎久子            | 120       | 2.00    |
| 三菱製紙販売株式会社      | 110       | 1.83    |
| 大徳美術印刷株式会社      | 100       | 1.67    |
| 三菱製紙株式会社        | 100       | 1.67    |

■ 株式の分布状況

所有者別(株式数比率)

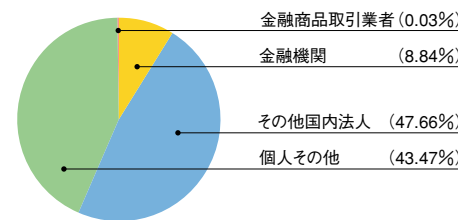

所有単元数別(株式数比率)

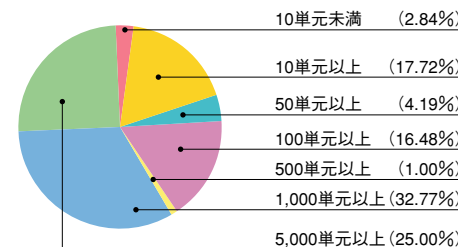

■ 株価の推移

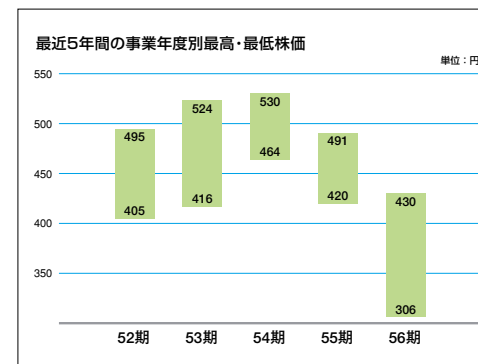
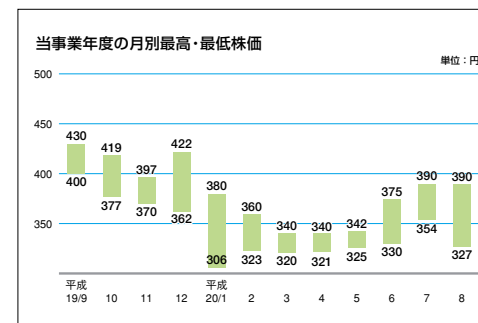

(注)名古屋証券取引所における高値・安値を表示しております。当事業年度の月別最高・最低株価は、毎月1日より月末のものであります。



■ 役員 (平成20年11月18日現在)

|         |        |       |          |
|---------|--------|-------|----------|
| 代表取締役社長 | 福島 理 夫 | 取締役   | 粟津 十 志 実 |
| 専務取締役   | 下 畠 学  | 取締役   | 古 林 孝 之  |
| 常務取締役   | 館 芳 昭  | 常勤監査役 | 松 谷 裕    |
|         |        | 監 査 役 | 岩 木 弘 勝  |

■ 会社の概要

|         |   |
|---------|---|
| 商 号     | 福島印刷株式会社  |
| 英 文 名   | FUKUSHIMA PRINTING CO.,LTD.   |
| 本店所在地   | 〒920-0357 金沢市佐奇森町ル6番地<br>TEL (076)267-5111(代)   |
| 設 立     | 昭和27年9月10日  |
| 資 本 金   | 4億6,000万円   |
| 従 業 員 数 | 388名  |
| 事 業 所   | 本社及び工場 金沢市佐奇森町ル6番地<br>富山営業所 富山市上袋715番地1<br>福井営業所 福井市問屋町3丁目811番地<br>東京営業所 東京都中央区日本橋本町4丁目5番14号<br>入江ビル6F<br>大阪営業所 大阪市中央区平野町3丁目3番8号<br>辻梅ビル3F<br>名古屋営業所 名古屋市中区金山1丁目2番2号<br>クマダ第2ビル5F |

|         |   |
|---------|---|
| 事業年度    | 8月21日から翌年8月20日まで  |
| 定時株主総会  | 11月   |
| 基 準 日   | 定時株主総会 8月20日<br>期末配当 8月20日<br>中間配当 2月20日<br>その他必要があるときは、予め公告して定めた日  |
| 株主名簿管理人 | 東京都港区芝三丁目33番1号<br>中央三井信託銀行株式会社  |
| 同事務取扱所  | [郵便物送付先]<br>[電話照会先]<br>東京都杉並区和泉二丁目8番4号<br>証券代行事務センター(〒168-0063)<br>中央三井信託銀行株式会社 証券代行部<br>電話 0120-78-2031(フリーダイヤル) |
| 同 取 次 所 | 中央三井信託銀行株式会社 全国各支店<br>日本証券代行株式会社 本店及び全国各支店  |

(お知らせ)

住所変更、単元未満株式買取請求、名義書換請求及び配当金振込指定に必要な各用紙のご請求は、下記株主名簿管理人中央三井信託銀行のフリーダイヤルまたはホームページをご利用ください。

●フリーダイヤル 0120-87-2031(24時間受付:自動音声案内)

●ホームページ [http://www.chuomitsui.co.jp/person/p\\_06.html](http://www.chuomitsui.co.jp/person/p_06.html)

|               |  |
|---------------|--|
| 単 元 株 式 数     | 100株   |
| 上 場 証 券 取 引 所 | 名古屋証券取引所   |
| 公 告 方 法       | 電子公告により当社ホームページ ( <a href="http://www.fuku.co.jp/">http://www.fuku.co.jp/</a> ) に掲載いたします。<br>ただし、事故その他やむを得ない事由によって電子公告による公告をすることができない場合の公告方法は、日本経済新聞に掲載する方法とします。 |
| 株 主 優 待 制 度   | 8月20日基準日現在1,000株以上の株主を対象に、3,000円相当の自社指定特産品4品から1品を、ご希望に応じて送付。   |

平成20年11月発送予定。



金沢五郎島金時



「十字屋」  
佃煮セレクト詰合せ



能登和牛すき焼き用肉

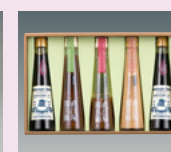

「直源醤油」  
醤油&ドレッシング詰合せ